

El espíritu de Santi

Camino Sanabrés

Albergue de Tábara

Nº 4
Julio 2014





Llega el verano

Jaime Chavarri, llevó a la gran pantalla la obra de Fernando Fernán Gómez en la que daba el protagonismo en el verano a las bicicletas, porque es la época en la que se puede disfrutar de la naturaleza en casi todo su esplendor. Pero también la época estival, es propicia para otras cosas menos agradables y quienes recorren el Camino, saben que en estas fechas, los chinches hacen su aparición y también son para el verano, convirtiéndose en uno de los problemas más importantes que los peregrinos deben padecer.



El Cimes Lectorarios que es como científicamente se conoce a este parásito, prolifera en ocasiones de una forma alarmante, llegando a crear un serio problema, no solo en los albergues de peregrinos, también los más afamados establecimientos hoteleros, son víctimas de este insecto que parece insaciable.

Estos diminutos vampiros, que generalmente se encuentran en el campo, se adhieren a las botas, la ropa y las mochilas de los peregrinos y se dejan transportar hasta que llegan a un lugar en el que encuentran acomodo, instalándose generalmente en los colchones y cuando no cuentan con alimento permanecen en un estado de dormancia hasta que hay una víctima que les proporcione esa sangre caliente que necesitan para sobrevivir.

Son extremadamente prolíficos ya que pueden poner cinco huevos al día y a lo largo de su vida producen

unos 500 huevos que maduran en dos semanas.

Es durante la noche, cuando más activos se muestran, se sienten atraídos por el calor y el monóxido de carbono que desprende el cuerpo humano y es cuando agujonean la piel, anestesiando a la víctima con un anticoagulante que llevan en la saliva y el paciente no siente nada mientras le están extrayendo la sangre. Solo cuando se pasan los efectos de la anestesia que el insecto ha aplicado, es cuando comienza a abultarse la piel con un tono rojizo.

Representa un verdadero problema, porque si no se establece un procedimiento apropiado, es imposible terminar con estas plagas. Un albergue o un establecimiento hotelero pueden poner todos los medios de prevención y extinción, pero no sirven para nada si en los lugares anteriores donde el portador se ha alojado no se han tomado estas medidas y los vuelve a instalar en un lugar que haya sido desinfectado.

Por eso, se deben establecer unos procedimientos para su prevención y extinción inmediata en el momento que sean detectados, de lo contrario, como las bicicletas, los chinches serán siempre para el verano y muchos peregrinos, al final de su Camino, se convertirán en el desagradable recuerdo que conserven de su peregrinación.

Heridos en el Camino

En números anteriores, denunciábamos la situación en la que se encuentra en estos momentos una parte de la Vía de la Plata antes de comenzar el Camino



Sanabrés con motivo de las obras de la autovía y del AVE.

Los peregrinos se encuentran en muchas ocasiones en laberintos de los que no saben cómo salir y cuando no ocurre así, se ven forzados a caminar por estrechos arcones a escasos centímetros de vehículos de gran tonelaje con un ostensible peligro para su integridad física.

El tramo entre Montamarta y Granja de Moreruela es el más afectado en estos momentos y cada vez es mayor el número de peregrinos que optan por saltárselo yendo directamente por la carretera desde el cruce que hay después de Montamarta, directamente hasta Tábara por Pozuelo de Tábara y otros, cogen directamente el autobús, perdiéndose algunos de los tramos más interesantes de este Camino como son el Monasterio de Moreruela o el camino que hay después de Puente Quintos bordeando el embalse.

La solución debería ser sencilla, porque para eso es-

tán los estudios previos de impacto de las obras y así se lo hemos comunicado a las autoridades competentes, pero después de varios meses parece que nuestras quejas no han tenido el eco que esperábamos.

Como era previsible, las consecuencias no han tardado en llegar. Una peregrina, llegó hasta el albergue de Tábara, con una fuerte contusión en un ojo.

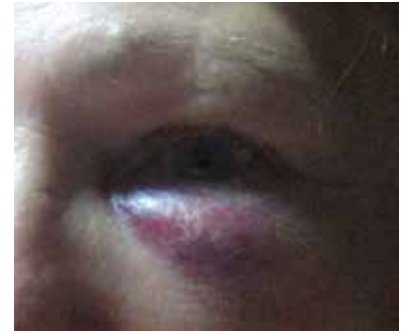

Tuvo suerte que el golpe no fue unos centímetros más arriba porque lo habría perdido. Esperamos que este aviso sea la advertencia para que definitivamente se tomen las medidas necesarias y no tengamos que lamentar un percance que pueda ser irreparable.

 Peregrinos en el Albergue de Tábara - Estadísticas 

A continuación ofrecemos los datos de los peregrinos que han pernoctado en el Albergue de peregrinos de Tábara durante el mes de junio.

ALBERGUE DE TÁBARA – PEREGRINOS MES DE JUNIO 2014									
SEXO		PROCEDECENCIA					CAMINA		
Mujeres	Hombres	España	Europa	Asia	América	Otros	Pie	Bici	caballo
149	60	92	107	3	5	2	171	36	2
ESPAÑA PROCEDENCIA POR COMUNIDADES									
Catalunya	País Vasco	Andalucía	Castilla León	Madrid	Extremadura	Otros			
17	15	15	12	10	3	20			
PROCEDECENCIA PAÍSES									
Francia	Alemania	Italia	Holanda	Bélgica	Inglaterra	Otros			
37	29	14	9	5	4	19			
EDAD DE LOS PEREGRINOS									
<20 años	21 a 35 años	36 a 50 años	>50 años						
5	37	41	126						
LUGAR DE INICIO DE LA PEREGRINACIÓN									
Sevilla	Granja Moreruela	Zamora	Salamanca	Valencia	Otros				
104	24	20	12	10	39				



El Espíritu de Santi



- Una joven peregrina americana pasó por el albergue ilusionada con el proyecto que estaba llevando a cabo "The Camino Proyec". Buscaba esa imagen de los ojos y los pies de los peregrinos para hacer una exposición fotográfica sobre otra forma de contemplar el camino. Le deseamos todo el

éxito en su proyecto y quien sabe, quizá en un futuro, contemplemos su trabajo en algún sitio del Camino Sanabrés.

- José, un peregrino francés, estaba recorriendo el Camino desde Huelva en busca de sus orígenes. Sus padres habían emigrado al país galo después de la guerra y parte de su familia se había quedado en Andalucía, Extremadura y Zamora y mientras recorría el Camino, José iba reencontrándose con esa parte de su familia que

no conocía, produciéndose en ocasiones emotivos encuentros.

- Hay formas curiosas de recorrer

el camino, pero pocas resultan tan originales como la que Carlo estaba haciendo. A sus 75 años, se había calzado una especie de patines de un metro de largo y con unos bastones se iba impulsando. Daba la sensación de ser una forma de desplazamiento un tanto compleja, pero Carlo se mostraba animado recorriendo cada jornada más de 50 km.

- El arte es una de las manifestaciones que ve-



mos constantemente en el Camino. Por el albergue de Tábara, pasó un peregrino que era un maestro con la guitarra y nos deleitó con algunas obras de los grandes compositores clásicos. También Joseph aplicaba su arte a su manera, en cada lugar que terminaba su jornada, dibujaba en la camiseta que llegaba el lugar más emblemático de la población y nos dejó muestras de lo que sus manos eran capaces de hacer.

- En los albergues es habitual ver costumbres que nos resultan extrañas, pero una de las más curiosas, fue ver a un peregrino extranjero añadiendo pedazos de pan a un plato de sopas de ajo que se le había servido. Por cierto las sopas salieron un poco espesas por lo que, con lo que el peregrino añadía, se formó una curiosa masa.



- Carmelo ha sido el peregrino más joven que ha pasado por el albergue. Iba acompañado de su padre y a sus 14 años, era la segunda vez que recorría el Camino.

- Un peregrino madrileño perteneciente a una asociación canina, estaba recorriendo el Camino con su mascota como prueba, le seguirían otros de la misma asociación que esperaban ver el resultado para hacer lo mismo.

- Roberto, un peregrino de avanzada edad, había sufrido años atrás un ictus que le impedía desenvolverse con normalidad y en ocasiones tenía lagunas importantes como cuando llegó a Tábara que no sabía dónde había dejado su tarjeta de crédito y se encontraba sin dinero. Se quedó dos días en el albergue hasta que hicimos las gestiones precisas para que desde su país pudieran sacarle del apuro en el que se encontraba.

Información

- Hemos mantenido durante este último mes, reuniones con algunos alcaldes del Camino Sanabrés y con responsables de los albergues que hay a lo largo de la ruta para implicarles en este proyecto de difusión del Camino a través de estas páginas y otros proyectos que iremos avanzando más adelante.

La acogida como era de esperar ha sido muy positiva y a partir de este número, se irán incorporando

secciones en las que los lectores podrán encontrar información de: Granja de Moreruela, Faramontanos de Tábara, Rionegro del Puente, Villar de Farfón, Mombuey, Puebla de Sanabria



y Lubian.

Confiamos que a estas nuevas incorporaciones se vayan sumando más poblaciones del Camino y la información de la ruta sea cada vez más completa y actualizada.

- Los peregrinos que den por finalizada su jornada en Tábara, pueden visitar la exposición de los beatos que se encuentra en la Torre de San Salvador que abrirá sus puertas entre las 17,00 y 17,30 horas para que todos puedan contemplar una de las muestras de arte más interesantes de este Camino.
- Reiteramos a todos los peregrinos, que después de Puente Quintos entre Granja de Mo-

reruela y Faramontanos de Tábara, pueden caminar durante varios kilómetros por uno de los tramos más bonitos de este Camino.

Hemos señalado este tramo con indicaciones tanto en maderas que hay en los árboles de la entrada del Camino, como con una explicación detallada en varios idiomas que se ha puesto en una señal metálica, pero, parece que alguien tiene especial interés porque los peregrinos vayan por la carretera y se pierdan este hermoso paraje y suprimen las indicaciones que hacemos. Difundiremos lo máximo posible esta información para que llegue al mayor número de peregrinos y nadie se pierda este precioso e inolvidable tramo.

Próximos proyectos

- Continuaremos incorporando nuevas poblaciones del Camino a esta revista hasta llegar a doce pueblos que faciliten mensualmente información para completar diez y seis páginas que tendrá la revista a finales de año.
- Vamos a comenzar el diseño de la guía que los peregrinos se encontraran en estas páginas y podrán descargarse antes de hacer su camino. Queremos que la información se encuentre lo suficientemente actualizada, para que todo lo que en la guía

aparezca, lo encuentren los peregrinos en su camino.

- Después del verano, vamos a estudiar la posibilidad que esta revista, además de poder leerla en formato digital, también se encuentre impresa en aquellos lugares en los que los peregrinos dan por finalizada su jornada. Será una revista del Camino Sanabrés que cuente con información para los peregrinos y sea un medio de comunicación mensual para todos los que viven lejos de sus pueblos.

Amigos del Camino Sanabrés

Sección destinada para las entidades públicas y privadas que colaboran para que el proyecto de la

acogida tradicional se mantenga en estos albergues del Camino.

Imágenes



Asociación Peregrina del Espíritu de Santi



Excelentísimo Ayuntamiento de Tábara



Tábara, Alba y Aliste



Reproducimos algunos mensajes que los peregrinos han ido dejando en las páginas del libro que hay en el albergue para ellos. Es una selección de todos los mensajes que diariamente se reproducen en "Tu voz digital". (tuvozdigital.com)

- Grasié per la calorosa accogluense, per la cena comunitaria, peri l tramonto.
- Por fin un auténtico albergue del Camino, un ambiente estupendo, los hospitaleros de lujo, muy amables. Animo y adelante
- Una alegría encontrar algo que de un nuevo sentido al Camino.
- Mi bautizo en el Camino de Santiago lo he vivido en este albergue, una de las experiencias mejores de mi vida.
- Un albergue especial, muy especial lo vivido aquí. Mil gracias.
- Superhobe.....quel accueil Bou corage
- Foi un enorme pazer e alegria ter-mo-mas cruzado neste Caminho que nos leva ante a luz.
- Hay muchas razones por la que esta estancia ha sido fantástica. Entre ellas, la escucha, la comprensión, el cariño, el compartir, la música y el

olor a pan recién tostado. Afortunadamente vosotros sabéis cuanto se agradece. Buen Camino

- Merci beaucoup pour cette belle hospitalite.
- Than you for the wonderful hospitality whit the food, and clean clathes.
- Lo que haces para los peregrinos es todo lo que necesitamos. Gracias por esta hospitalidad.
- Le melleur accueil de toute la via de la plata, de tous les chemins.
- El Camino, con estas acogidas, va a ser cada vez más grande. Gracias. Un fuerte abrazo.
- Que gran suerte llegar aquí y ser tan bien recibido. Muchas gracias por la hospitalidad y acogida.
- Solo quien hace el camino valora el trato y la acogida que me habéis dispensado. Con hospitaleros así, el Camino a Santiago será único y siempre crecerá. Gracias.





Rindiendo cuentas

Poco se imaginaba Juan Carlos, como iba a cambiar aquel Camino su vida. Pero desde que lo recorrió por primera vez, ya no iba a ser nada en su vida lo mismo que hasta ese momento.

Cuando por segunda vez pasó por Santa Marta de Tera, se mostraba encantado y deseaba compartir con quienes se encontraba, su alegría contagiando a todos con su buen ánimo.

No era para menos, aquel lugar le traía muy buenos recuerdos de la primera vez que estuvo allí. Según iba contando a quienes se encontraban con él, cuando dos años antes llegó a Santa Marta, fue a comprobar un boleto de lotería que había adquirido el día anterior en Tábara y la fortuna se había aliado en su camino, le habían correspondido 12 €, por lo que decidió adquirir otro boleto en Santa Marta de Tera. En esta ocasión, tardó unos días más en comprobar si de nuevo la fortuna le había sonreído, fue en A Gudiña donde le comu-

nicaron que el boleto tenía un premio de 3.500 €. No representaba una fortuna, pero Juan Carlos se sintió tremendamente feliz y prometió que volvería de nuevo al Camino y pasaría por esos lugares en los que la fortuna había sido tan generosa con él.

Ahora se encontraba haciendo un camino por una razón muy importante, estaba agradeciendo esa buena suerte que había tenido en su camino anterior.

Alguno, en plan un tanto sarcástico, le dijo que con aquel premio, lo mejor que podía haber hecho, era disfrutar de unas buenas vacaciones en algún país exótico, en lugar de sufrir caminando como hacía cada jornada.

Pero Juan Carlos, apenas reparó en esta observación, únicamente respondió que siempre hay que dar cuentas de lo que vamos haciendo y él, que contaba con pocas cosas en su haber, cuando se muriera y tuviera que rendir cuentas, por lo menos, podría decir que había recorrido peregrinando el Camino de Santiago.

El pendón

El pendón en la edad media, representaba ese símbolo tras el que iban los pueblos. Debía ser grande y visible para que todos supieran en qué lugar se encontraba el suyo y de esa forma podían seguir al abanderado que lo portaba.

En el año 2009, con motivo del fenómeno de la "luz equinoccial", la fundación Ramos de Castro, organizó una concentración de pendones en Santa Marta de Tera para disfrute de cuantos asistían al acontecimiento solar, recuperando esta vieja tradición habitual en muchos pueblos castellanos.

Santa Marta de Tera, disponía de un antiguo pendón, pero se encontraba en un estado de deterioro importante porque en los últimos cuarenta años no había procesionado y parecía una tarea imposible tratar de restaurarlo por el daño irreparable que se le podía causar y el elevado coste que suponía.

Pero, en esta concentración de pendo-

nes, el anfitrión no podía faltar, por lo que la Asociación Cultural tomó cartas en el asunto y se puso a organizar una serie de actos tratando de recaudar lo necesario para poder adquirir un nuevo pendón.

Se hizo una novena, se subastaron roscas y otra serie de iniciativas y en una tarde recaudaron 2.500 €, que fueron insuficientes para



El Espíritu de Santi

el presupuesto que les habían dado de un nuevo pendón que ascendía a 6.000 €.

Pero el desánimo no entraba en los planes de la Asociación y con lo recaudado compraron la tela necesaria para los 9 metros de altura y los 25 m2 del pendón que fueron cosiendo pacientemente hasta que lo dejaron como el original, con el mismo dibujo e igual brocado, aunque la pasamanería es nueva ya que la del antiguo, se conserva

en el original. Aun así, sobró tela para hacer una penoneta que las mujeres procesionan el 23 de febrero.

Después de las lecciones necesarias para que algunos jóvenes de la localidad volvieran a aprender el arte de saber balancear un pendón, el día 13 de junio de 2010, se estrenó el nuevo pendón, una obra de artesanía pura que se puede contemplar en el interior de la iglesia de Santa Marta de Tera.





Kilómetro Cero

Los peregrinos que vienen recorriendo el Camino Mozárabe o la Vía de la Plata, cuando llegan a Granja de Moreruela, llevan en sus piernas más de seiscientos kilómetros y se encuentran con el kilómetro cero de un nuevo Camino que tienen por delante, el Sanabrés.

Algunos, optan por continuar hasta Astorga donde enlazan con el Camino francés, pero la mayoría, van en busca de las montañas de Sana-bria que les permitan acceder a tierras gallegas por unos parajes sinuosos que llegan a resultar de una gran belleza.

Antiguamente, el trazado estaba condicionado por la acogida que los peregrinos encontraban en los diferentes Monasterios y Santuarios que se encontraban en esta ruta; (Moreruela, Tábara, Camarzana, la Carballeda o la Tuiza), ofrecían esa hospitalidad que tanto esperaban los fatigados viajeros que en estos oasis de espiritualidad reconfortaban sus cuerpos y su espíritu.

Con el paso de los años, el Camino Sanabrés fue tomando identidad propia teniendo algunos hitos jacobeos muy destacados como la primera imagen de Santiago peregrino que se conserva en Santa Marta de Tera o la cofradía que desde hace más tiempo viene ofreciendo hospitalidad a los peregrinos, centrada en Rionegro del Puente, aunque sus hospitales se extendían en varios puntos de la ruta.

Las estadísticas que se tienen de los peregrinos que llegan a Santiago, son recientes, apenas una docena de años, pero analizándolos se puede ver un cambio importante de tendencia en la elección de los peregrinos para comenzar su camino.

Los primeros años que comenzó a recogerse esta estadística, los tres lugares desde donde más peregrinos comenzaban su peregrinación, eran Sevilla, Salamanca y Mérida. En los últimos años, Mérida ha sido reemplazada por Zamora, pero según los datos que vamos recopilando en el albergue de Tábara, cada vez son más los peregrinos

que eligen el Camino Sanabrés y comienzan en el kilómetro cero de este camino. Los datos de los peregrinos que ofrecemos en estas páginas, muestran esa tendencia siendo Granja de Moreruela el segundo lugar elegido por quienes recorren este camino, para comenzar la peregrinación.

Es una tendencia que suponemos se va a ir asentando con el tiempo porque las ventajas que ofrece este Camino le permiten ese crecimiento que está experimentando cada año. Gran parte de los peregrinos con cierta experiencia en el Camino, huyen de los lugares masificados en los que cada vez el peregrino es menos tenido en cuenta, porque priman otros intereses que se alejan de esa hospitalidad que esperan encontrar en el Camino. También cobra importancia el hecho que el Camino Sanabrés, es un trazado que puede hacerse en menos de dos sema-



nas y para quienes disponen de unas vacaciones limitadas que deben compartir con su familia lo convierten en una opción a contemplar. Otro de los aspectos a valorar es la climatología. En los meses de verano, las temperaturas son más suaves que en otros caminos y eso es un aspecto muy a tener en cuenta. Por último, los contrastes, la belleza y los hitos que los peregrinos se encuentran en este Camino, hacen que esta, sea una de las vías de peregrinación que más demanda puede tener en los próximos años.



Albergue de peregrinos

Para satisfacer la creciente demanda que los peregrinos estaban teniendo de contar con un lugar de acogida que permitiera satisfacer las necesidades que había, recientemente se ha inaugurado el nuevo albergue de peregrinos en Granja de Moreruela.

A un centenar de metros de donde se encontraba el anterior, en una casa de dos alturas, en el mes de Marzo se comenzó a dar acogida a los peregrinos que pasaban por Granja de Moreruela o a los que daban comienzo en este lugar su Camino.

El nuevo albergue, tiene capacidad para 20 plazas en dos plantas, cuenta con dos baños con ducha, uno de ellos habilitado para minusválidos y una sala en la que los peregrinos pueden compartir e intercambiar experiencias y sensaciones de su Camino.

No dispone de cocina, pero en el pueblo hay establecimientos en los que los peregrinos pueden cubrir las necesidades que tienen después de una dura jornada antes de iniciar el Camino Sannabrés o continuar hasta Astorga por la Vía de la Plata.

Los peregrinos que pernoctan en el albergue deben satisfacer cinco euros para los gastos que supone mantener estas instalaciones en un estado satisfactorio de comodidad y limpieza.

Deseamos desde estas páginas que esta iniciativa del ayuntamiento de la localidad, permita obtener los logros previstos y les felicitamos por esta iniciativa que permite a los peregrinos contar con un lugar en donde poder reponerse de la jornada que acaban de finalizar.





ENTRE PORTELAS

Cuando ya los peregrinos están soñando con pisar tierras gallegas, el Camino todavía les depara una agradable sorpresa. Los parajes por los que aún deben caminar son diferentes a cuantos han recorrido anteriormente. Es un regalo de la naturaleza lo que se encuentran en la región "Tras-os-montes".

En la alta Sanabria, donde termina la Sierra de la Culebra que han venido contemplando desde que dieron comienzo al Camino Sanabrés, como si se encontrara suspendido en el aire, van adentrándose en las casas de Lubian, el último pueblo de Castilla antes de comenzar a sentir bajo sus pies la tierra de Galicia.

Lubian es un pueblo que parece colgado en la ladera de la montaña, afanándose constantemente a abrir espacios en los que poder ganar terreno a la montaña para poder vivir y tener sitio para labrar la tierra que les provea de lo necesario para el sustento.

Desde que el peregrino deja atrás las portillas del Padronelo, tiene la sensación de haberse introducido en un paraje diferente a los que estaba acostumbrado. El microclima que se encuentra en este lugar es distinto y eso confiere a este pueblo un aspecto diferente, ahora va caminando por un vergel en donde predominan el roble y el castaño. Esas recias maderas que solo se producen en los lugares extremos donde deben soportar las condiciones más adversas. También las gentes de estos lugares son como todo lo que les rodea, han debido saber afrontar a lo largo de la historia situaciones de aislamiento en los crudos inviernos y eso les hace un poco diferentes y sobre todo, les ha hecho fuertes y hospitalarios porque conocen lo que es la acogida en los duros días de invierno.

Las construcciones también son muy características

de esta zona, la piedra y las recias maderas se encuentran en la mayoría de las casas que van trepando por la ladera de la montaña, con tejados de pizarra para aguantar las fuertes nevadas que en ocasiones se producen en la zona.

Por eso, Lubian ha sabido ser hospitalaria con los peregrinos que recorrían el Camino Sanabrés instalando uno de los primeros albergues de este camino,



donde los peregrinos encontraban ese cobijo tan necesario la mayor parte del año.

Los peregrinos cuando se adentran en este paraje, parece que ralentizan su caminar como si no desearan llegar, es tal la abundancia que tienen a ambos lados del Camino, que sus sentidos no quieren perderse ninguna de las sensaciones que están recibiendo, aunque solo el premio del descanso merecido es lo que les anima a dejar aquel vergel y llegar al albergue y disfrutar de este pueblo diferente.

Ya se encuentran a solo una portilla de Galicia, cuando lleguen a lo alto de la Canda, como si desearan que se quedara para siempre en su retina lo que aca-

SANTUARIO DE LA TUIZA

Los peregrinos van dejando atrás Lubian con ese recuerdo agradable que les ha quedado del paso por esta población y en la parte baja del valle, se encuentran con el Santuario de la Tuiza donde hacen una

obligada parada para descansar y contemplar esta obra de arte que destaca entre la vegetación que tienen a su alrededor.

El primer emplazamiento de este templo estuvo en



El Espíritu de Santi

Cavados, en el cercano paraje de Chanos y es una construcción barroca de finales del siglo XVIII levantado con piedras procedentes de la ermita de la Tuiza y donde se aprecia la influencia galaico portuguesa.

Es un templo de planta cuadrada con base de cruz latina con un brazo y un cabecero rectos, con escaso fondo en cuyo interior se venera la imagen de la Virgen de las Nieves.

Para muchos, es uno de esos hitos del Camino y como ocurre en la Cruz de Ferro, uno de los colectivos que mas han venerado este lugar eran los segadores gallegos que cuando se desplazaban a trabajar a tierras castellanas y cuando regresaban a sus casas, hacían un prolongado alto en este lugar para mostrar sus respe-

tos y agradecimiento a la imagen de la Señora que alberga. También los peregrinos imitan a los segadores y hacen una parada prolongada en los verdes prados que rodean al Santuario.

Los habitantes de la comarca, celebran en sus praderas una entrañable romería el último fin de semana de septiembre en la que se producen muchos esperados reencuentros después de mucho tiempo sin verse.

Es un buen lugar para hacer esa reflexión necesaria que todo peregrino necesita antes de llegar a las tierras con las que ha estado soñando desde el mismo momento en el que pensó hacer su peregrinación.





Puebla de Sanabria

Desde hace trece años venimos recibiendo peregrinos en esta Oficina Municipal de Turismo de Puebla de Sanabria; historias serían muchas las que podíamos publicar pero, al ser ésta nuestra primera, trataremos de sintetizar el Camino y los Caminantes en esta "longeva" trayectoria de ésta nuestra villa.



Diversos motivos ahondan en las mentes de cada cual a la hora de emprender esta aventura donde, sin lugar a dudas, existe un nexo común; encontrarse algún pedacito de "ese algo" que ayude a recurrir a la espiritualidad perdida del vertiginoso ritmo de nuestro mundano día a día.

¿Lo encontrarán? Quizás y cada cual a su manera estamos seguros de que sí.

Por nuestra parte ofrecemos toda la ayuda e in-

formación que están a nuestro alcance pero sobre todo, Puebla de Sanabria otorga ese "halo de vuelta al pasado" tan necesario para este Camino.

Calma, sosiego, cotidianeidad en un pueblo con ENCANTO, sí con mayúsculas puesto que es una verdad grande.

Enamoramiento de sus calles empinadas, de sus murallas protectoras, de su castillo vigía e imponente, de sus templos sacros, de sus escudos orgullosos, de su etnografía gigantea.



La Puebla en el Camino, Camino Sanabrés.





Historia

Mombuey es un municipio por el que discurre el Camino Sanabrés, ubicado en la comarca de la Carballada, asentado en el valle por el que serpentea el arroyo Valchano que a lo largo de los años ha fertilizado algunas de las tierras por las que discurría.

Se tiene constancia de algunos asentamientos



en las proximidades por los restos de los castros que se conservan en las zonas de Otero de Centenos, Lanseros y Fresno de la Carballada. En este último emplazamiento, se localiza un castro conocido como del Buracote datado en la Edad del Hierro del que todavía se aprecian algunas trazas de la muralla que lo rodeaba y protegía.

Aunque la historia de la población actual es más reciente, se cree que fue repoblada por quienes ocupaban el emplazamiento de San Martín, lugar muy cercano, que fue abandonado por causas que se desconocen, aunque se cree que hubo circunstancias excepcionales que obligaron a la población a desplazarse a este lugar asentándose definitivamente en él.

También se cree que la Orden del Temple tuvo aquí un asentamiento, como lo atestiguan los restos de la torre románica de la iglesia de la Asunción, construida como una atalaya militar siguiendo

los cánones de las construcciones que levantaban los monjes guerreros que tuvieron una gran influencia en el siglo XIII.

Lo que si está contrastado es que en el año 1.371, Enrique II, lo incorpora al realengo una vez que la Orden del Temple perdió su prestigio y sus posesiones que fueron concedidas a Gómez Pérez de Valderrabanos aunque más tarde pasaron a los dominios de la familia de los Losada.

Ha conservado de manera ininterrumpida, la celebración de un mercado semanal todos los lunes que se comenzó por un privilegio de Carlos III y era el lugar de encuentro para todos los habitantes de los alrededores que se reunían en el mercado para hacer transacción de los productos que producían y adquirir los que necesitaban.

Actualmente, es un municipio de los más importantes de la zona, un pequeño centro en el que se pueden encontrar todo tipo de servicios que cubren las necesidades de los habitantes de la zona, destacando entre ellos la elaboración que hacen del pan muy apreciada por los lugareños que vienen de los pueblos de los alrededores a adquirir este producto fundamental en la dieta diaria.

En la última década, como ocurre con muchos pueblos de estas comarcas que en los años de la industrialización emigraron a zonas más prosperas, han visto como su población ha disminuido un veinte por ciento debido a que las personas más jóvenes han ido abandonando la población quedando únicamente los que se resistieron a abandonar su tierra y poco a poco nos van dejando, aunque el retorno es algo que se va lentamente apreciando.

EL CAMINO DE SANTIAGO EN MOMBUEY

Desde la Edad Media, Mombuey contó con un hospital de peregrinos promovido por la Cofradía de los Falifos, asentada en la vecina población de Rionegro del Puente y ha venido dando acogida a los que se

dirigían a Santiago peregrinando a través del Camino Sanabrés.

Siglos en los que por sus calles han pasado miles de peregrinos y lo siguen haciendo encuentran-



do acogida en el albergue que se mantiene en la actualidad en la localidad.

Es un albergue sencillo y humilde en el que el peregrino encuentra un techo bajo el que cobijarse, una ducha con la que recuperarse del



esfuerzo realizado y una litera sobre la que descansar. Para algunos puede ser una instalación muy básica, pero el peregrino agradece contar con un lugar en el que poder recuperarse del esfuerzo de la jornada que acaba de realizar y coger nuevas fuerzas que le permitan llegar hasta el final de la siguiente jornada en Puebla de Sanabria.

Espacio para publicidad



A photograph of two hikers walking away from the camera on a wide, light-colored dirt path. The hiker on the left is wearing a grey backpack and dark pants, carrying a white plastic bag. The hiker on the right is wearing a large orange backpack and shorts. The path is flanked by green grass and trees on the left, and a small village with white buildings and red roofs is visible in the distance under a clear blue sky.

El espíritu de Santi

Camino Sanabrés

Albergue de Tábara

Nº 4

Julio 2014